**PAGĖGIŲ SAVIVALDYBĖS TARYBA**

**SPRENDIMAS**

**DĖL PAGĖGIŲ SAVIVALDYBĖS TARYBOS IR MERO 2020 METŲ VEIKLOS ATASKAITOS**

2021 m. balandžio 29 d. Nr. T-79
Pagėgiai

Vadovaudamasi Lietuvos Respublikos vietos savivaldos įstatymo 12 straipsnio 2 dalimi, 16 straipsnio 2 dalies 19 punktu, 20 straipsnio 1 dalimi, Pagėgių savivaldybės tarybos veiklos reglamento, patvirtinto Pagėgių savivaldybės tarybos 2017 m. spalio 2 d. sprendimu Nr. T-144 „Dėl Pagėgių savivaldybės tarybos veiklos reglamento patvirtinimo“, 79.17 papunkčiu, 233, 242, 317 punktais, Pagėgių savivaldybės taryba n u s p r e n d ž i a :

1. Pritarti Pagėgių savivaldybės tarybos ir mero 2020 metų veiklos ataskaitai (pridedama).

2. Sprendimą paskelbti Teisės aktų registre ir Pagėgių savivaldybės interneto svetainėje www.pagegiai.lt.

Šis sprendimas gali būti skundžiamas Regionų apygardos administracinio teismo Klaipėdos rūmams (Galinio Pylimo g. 9. 91230 Klaipėda) Lietuvos Respublikos administracinių bylų teisenos įstatymo nustatyta tvarka per 1 (vieną) mėnesį nuo sprendimo paskelbimo ar įteikimo suinteresuotam asmeniui dienos.

Savivaldybės meras Vaidas Bendaravičius

PRITARTA
Pagėgių savivaldybės tarybos
2021 m. balandžio 29 d.
sprendimu Nr. T-79

# PAGĖGIŲ SAVIVALDYBĖS TARYBOS IR MERO 2020 M. VEIKLOS ATASKAITA

**Pagėgiai**
2021

TURINYS

ĮŽANGA ..... 4

I. PAGĖGIŲ SAVIVALDYBĖS TARYBOS VEIKLA ..... 5

1.1. FRAKCIJOS ..... 6

1.2. SAVIVALDYBĖS TARYBOS DARBO ORGANIZAVIMAS ..... 6

1.3. TARYBOS POSĖDŽIAI ..... 7

1.4. KOMITETŲ VEIKLA ..... 9

1.5. KOMISIJŲ VEIKLA ..... 11

II. MERO VEIKLA ..... 14

2.1. SAVIVALDYBĖS ATSTOVAVIMAS, BENDRADARBIAVIMAS, SUSITIKIMAI IR KITA VEIKLA ..... 15

2.2. 2020 METAIS ĮGYVENDINTI PROJEKTAI IR ATLIKTI KITI DARBAI ..... 29

2.3. COVID-19 LIGOS (KORONAVIRUSO INFEKCIJOS) VALDYMAS SAVIVALDYBĖJE ..... 33

# ĮŽANGA

## MERO ŽODIS

Praėję 2020-ieji metai buvo įtempti, kupini iššūkių ir netikėtumų dėl netikėtai atsiradusios sunkiai valdomos koronaviruso infekcijos, todėl daug dėmesio skirta epidemiologinei situacijai Pagėgių savivaldybėje valdyti. Tenka pripažinti, kad ekstremali situacija mus suvienijo, privertė prisitaikyti prie jos ir suteikė naujas galimybes.

Savivaldybės tarybos darbas, atsižvelgiant į epidemiologinę situaciją savivaldybėje, vyko tiesioginiu arba nuotoliniu būdu. Ankščiau sunkiai įsivaizduojami nuotoliniai Tarybos posėdžiai ir kitos veiklos vyko sklandžiai, darbo kokybė nenukentėjo, priešingai, tiesiogiai transliuojami Tarybos posėdžiai tapo lengvai prieinami visai savivaldybės bendruomenei.

2020-aisiais minėjome Pagėgių savivaldybės 20-ies metų įkūrimo sukaktį. Deja, dėl pandemijos, praėjusių metų spalio mėnesį numatytas renginys, skirtas šiai sukakčiai paminėti, buvo atšauktas.

2020-aisiais metais keitėsi politinė situacija, suformuota nauja koalicinė dauguma, tačiau pradėti darbai buvo tęsiami ir sėkmingai įgyvendinami. Rezultatai pasiekiami dirbant komandoje, todėl vertinu kolegialų koalicijos partnerių darbą, labai svarbus ir reikšmingas Savivaldybės tarybos narių, administracijos vadovų ir darbuotojų, kitų savivaldybės įstaigų vadovų ir jų darbuotojų indėlis dirbant Pagėgių kraštui ir čia gyvenantiems.

Pagėgių savivaldybės meras Vaidas Bendaravičius

# I. PAGĖGIŲ SAVIVALDYBĖS TARYBOS VEIKLA

**1 pav. VI šaukimo Pagėgių savivaldybės tarybos nariai**

Pagėgių savivaldybės tarybą (toliau – Taryba) pagal gautų mandatų skaičių sudaro 17 narių, atstovaujančių 4 politinėms partijoms: **Tvarka ir teisingumas** (Vaidas Bendaravičius, Ligita Kazlauskienė, Arūnas Bušniauskas, Remigijus Špečkauskas, Ričardas Mažutis, Sigitas Stonys), **Darbo partijai** (Algis Grublys), **Lietuvos valstiečių ir žaliųjų sąjungai** (Remigijus Kelneris), **Lietuvos socialdemokratų partijai** (Aušra Zongailienė) ir 3 visuomeniniams rinkimų komitetams **„Kartu Pagėgių kraštui“** (Vladimiras Gorodeckis, Gražina Jankauskienė), **„E. Kuturio komanda „Už permainas Pagėgių krašte“** (Edgaras Kuturys, Eugenijus Dargužas (iki 2020 m. liepos 16 d.), Juozas Žuklija (nuo 2020 m. rugpjūčio 27 d.), Ramutė Valančienė), **„Pagėgių krašto vardan“** (Kęstas Komskis, Lina Augustinavičiūtė, Aivaras Pocius). Keletas jų turi visuomeninius padėjėjus.

Likvidavus partiją „Tvarka ir teisingumas“, keletas partijos narių prisijungė prie **Lietuvos Respublikos Liberalų sąjūdžio** (Vaidas Bendaravičius, Ligita Kazlauskienė, Arūnas Bušniauskas, Remigijus Špečkauskas).

**Pagėgių savivaldybės valdančioji dauguma.** Iki 2020 m. liepos 1 d. Tarybos daugumą sudarė Vaidas Bendaravičius, Ligita Kazlauskienė, Arūnas Bušniauskas, Remigijus Špečkauskas, Vladimiras Gorodeckis, Gražina Jankauskienė, Algis Grublys, Aušra Zongailienė, Sigitas Stonys.

Nuo 2020 m. liepos 1 d. **Tarybos daugumą sudaro** Vaidas Bendaravičius, Ligita Kazlauskienė, Arūnas Bušniauskas, Remigijus Špečkauskas, Vladimiras Gorodeckis, Gražina Jankauskienė, Algis Grublys, Remigijus Kelneris, Eugenijus Dargužas (iki 2020 m. rugpjūčio 3 d.), Juozas Žuklija, Edgaras Kuturys, Ramutė Valančienė.

**Pagėgių savivaldybės tarybos mažuma (opozicija).** Iki 2020 liepos 1 d. Tarybos mažumą sudarė Edgaras Kuturys, Eugenijus Dargužas, Ramutė Valančienė, Remigijus Kelneris, Kęstas Komskis, Lina Augustinavičiūtė, Aivaras Pocius, Ričardas Mažutis.

Nuo 2020 m. liepos 1 d. **Tarybos mažumą sudaro** Kęstas Komskis, Lina Augustinavičiūtė, Aivaras Pocius, Sigitas Stonys, Aušra Zongailienė, Ričardas Mažutis.

## 1.1. FRAKCIJOS

Taryboje suformuotos 4 frakcijos.

**Liberalų sąjūdžio frakcija** (sudaryta 2020-07-16). Frakcijos nariai: Gražina Jankauskienė, Vladimiras Gorodeckis, Arūnas Bušniauskas.

**Liberalų ir Darbo partijos frakcija** (sudaryta 2020-07-16). Frakcijos nariai: Ligita Kazlauskienė, Remigijus Špečkauskas, Algis Grublys.

**Lietuvos valstiečių ir žaliųjų sąjungos frakcija** (sudaryta 2020-07-02). Frakcijos nariai: Remigijus Kelneris, Edgaras Kuturys, Ramutė Valančienė.

**Mišri frakcija** (sudaryta 2020-07-16). Frakcijos nariai: Sigitas Stonys, Ričardas Mažutis, Aušra Zongailienė.

**„Pagėgių krašto vardan“ frakcija** (sudaryta 2019-04-16). Frakcijai vadovauja tarybos narys Kęstas Komskis, frakcijos nariai: Lina Augustinavičiūtė, Aivaras Pocius.

## 1.2. SAVIVALDYBĖS TARYBOS DARBO ORGANIZAVIMAS

Savivaldybės taryba savo įgaliojimus įgyvendina kolegialiai savivaldybės Tarybos posėdžiuose. Visi Tarybos sprendimų projektai svarstomi Tarybos komitetuose, išskyrus Kontrolės komitete. Savivaldybės Tarybos darbui organizuoti, gyventojų klausimams spręsti, įvairioms problemoms nagrinėti ir sprendimams rengti Taryba yra sudariusi 5 pagrindinių veiklos sričių komitetus. Nuo 2020 m. rugpjūčio 27 d. Taryba sumažino komitetų skaičių ir sudarė 4 pagrindinių veiklos sričių komitetus.

Tarybos nariai pagrindinę savo veiklą vykdė komitetų ir Tarybos posėdžiuose, kurių veikla organizuojama vadovaujantis Pagėgių savivaldybės tarybos veiklos reglamentu. Taryba dirbo vadovaudamasi 2017 m. spalio 2 d. sprendimu Nr. T-144 patvirtintu Tarybos veiklos reglamentu (su vėlesniais pakeitimais).

## 1.3. TARYBOS POSĖDŽIAI

Įgyvendinant savivaldos funkcijas, Savivaldybės taryba dirbo pagal patvirtintus I ir II pusmečių darbo planus ir vadovaudamasi Pagėgių savivaldybės tarybos veiklos reglamentu. 2020 metais įvyko 11 savivaldybės Tarybos posėdžių, kurių metu svarstyti 282 sprendimų projektai ir priimti 269 sprendimai. Dėl susiklosčiusios pandeminės situacijos, penki iš vienuolikos posėdžių vyko nuotoliniu būdu ir buvo transliuojami tiesiogiai.

**2 pav. Pagėgių savivaldybės tarybos VI-ojo šaukimo 17-ojo posėdžio akimirka**

Visi savivaldybės Tarybos sprendimų projektai yra registruojami LRS Teisės aktų informacinėje sistemoje (TAIS), Tarybos priimti norminiai teisės aktai registruojami Teisės aktų registre. Informacija apie posėdžių organizavimą ir priimtus Tarybos sprendimus skelbiama Savivaldybės interneto svetainėje www.pagegiai.lt.

**1 lentelė. Tarybos narių dalyvavimas Tarybos posėdžiuose 2020 m.**

| Eil. Nr. | Tarybos narys | 2020-02-06 | 2020-02-27 | 2020-04-23 | 2020-05-28 | 2020-06-18 | 2020-07-16 | 2020-08-27 | 2020-09-24 | 2020- 11-05 | 2020-11-30 | 2020-12-21 | Praleista | Iš viso posėdžių |
|---|---|---|---|---|---|---|---|---|---|---|---|---|---|---|
| 1. | Vaidas Bendaravičius | + | + | + | + | + | + | + | + | + | + | + | 0 | 11 |
| 2. | Ligita Kazlauskienė | + | + | + | + | + | + | + | + | + | + | + | 0 | |
| 3. | Remigijus Špečkaukas | + | + | + | + | + | + | - | + | + | + | + | 1 | |
| 4. | Arūnas Bušniauskas | + | + | + | + | + | + | + | + | + | + | + | 0 | |
| 5. | Sigitas Stonys | + | + | + | + | + | + | + | + | + | + | + | 0 | |
| 6. | Vladimiras Gorodeckis | + | + | + | + | + | + | + | + | + | + | + | 0 | |
| 7. | Gražina Jankauskienė | + | + | + | + | + | + | + | + | + | + | + | 0 | |

| | | | | | | | | | | | | | | |
|---|---|---|---|---|---|---|---|---|---|---|---|---|---|---|
| 8. | Aušra Zongailienė | + | + | + | + | + | + | + | + | + | + | + | 0 | |
| 9. | Algis Grublys | + | + | + | + | + | + | + | - | + | + | + | 1 | |
| 10. | Ričardas Mažutis | + | + | + | + | + | + | + | + | + | + | + | 0 | |
| 11. | Remigijus Kelneris | + | + | + | + | + | + | + | + | + | + | + | 0 | |
| 12. | Kęstas Komskis | + | + | + | + | + | + | + | + | + | + | + | 0 | |
| 13. | Lina Augustinavičiūtė | + | + | + | + | - | + | + | + | + | + | + | 1 | |
| 14. | Aivaras Pocius | + | + | + | + | + | + | + | + | + | + | + | 0 | |
| 15. | Edgaras Kuturys | + | + | + | + | + | + | + | + | + | + | + | 0 | |
| 16. | Ramutė Valančienė | + | + | + | + | + | + | + | + | + | + | + | 0 | |
| 17. | Eugenijus Dargužas | + | + | + | + | + | + | | | | | | 0 | |
| 18. | Juozas Žuklija | | | | | | | + | - | + | + | + | 1 | |

**Svarbiausi 2020 m. Tarybos posėdžių metu priimti sprendimai**

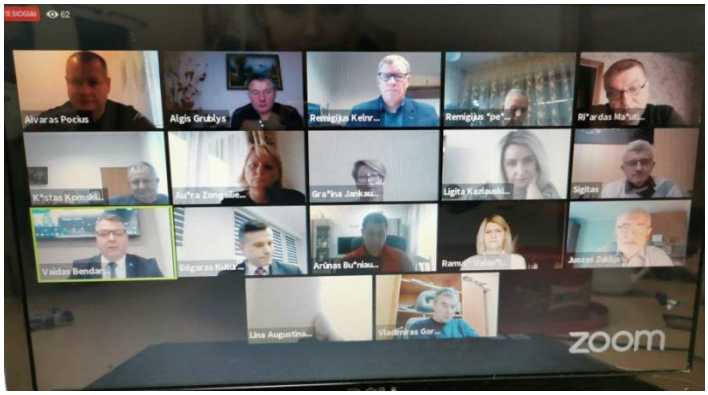


**3 pav. Nuotolinis tarybos posėdis**

**2020 metais priimta reikšmingų sprendimų įvairiose srityse.** Patvirtintas 2020 metų Pagėgių savivaldybės biudžetas, nustatyti valstybinės žemės nuomos mokesčio tarifai ir lengvatos 2020 metams, žemės mokesčio tarifai ir lengvatos 2020 metams bei nekilnojamojo turto mokesčio tarifai 2021 metams, patvirtinti fiksuoti pajamų mokesčio dydžiai, taikomi įsigyjant verslo liudijimus 2021 metais vykdomai veiklai bei patvirtintas taikomų lengvatų sąrašas gyventojams, įsigyjantiems sąrašo ir verslo liudijimus, pritarta sprendimams dėl ilgalaikės ir trumpalaikės paskolų ėmimo.

Patvirtinti maksimalūs trumpalaikės ir ilgalaikės socialinės globos išlaidų finansavimo Pagėgių savivaldybės gyventojams dydžiai, patvirtinta vienos tonos komunalinių atliekų sutvarkymo kaina savivaldybės gyventojams, nustatytos Pagėgių savivaldybės socialinių paslaugų centro teikiamų paslaugų kainos, patvirtintas Pagėgių savivaldybės būsto ir socialinio būsto nuomos tvarkos aprašas, patvirtintos 2020 – 2021 metų šildymo sezono vidutinės kietojo ar kitokio kuro, kurio faktinės sąnaudos kiekvieną mėnesį nenustatomos, kainos. Patvirtintas Pagėgių savivaldybės būsto ir socialinio būsto nuomos tvarkos aprašas.

Patvirtintas Pagėgių savivaldybės 2020–2022 metų strateginis veiklos planas, pritarta funkcinės zonos Tauragė+ plėtros strategijai ir projekto „Funkcinės zonos Tauragė+ plėtros strategijos pirmaeilių veiksmų įgyvendinimas“ įgyvendinimui, priimtas sprendimas dėl Tauragės regiono plėtros tarybos steigimo.

Pritarta projekto „Pagėgių miesto Ateities gatvės infrastruktūros sutvarkymas“ paraiškos rengimui ir projekto veiklų vykdymui, pritarta dalyvavimui partnerio teisėmis paraiškos „LT – PL bendradarbiavimo stiprinimas krizių valdymo ir saugumo srityse“ rengime ir projekto veiklų vykdyme, pritarta projekto „Bendruomeninių apgyvendinimo ir užimtumo paslaugų

asmenims su proto bei psichikos negalia plėtra Tauragės regione, Pagėgių savivaldybėje“ paraiškos rengimui ir projekto veiklų vykdymui.

Patvirtintas Kelių priežiūros ir plėtros programos finansavimo lėšomis finansuojamų vietinės reikšmės viešųjų ir vidaus kelių tiesimo, taisymo (remonto), rekonstravimo, priežiūros, saugaus eismo sąlygų užtikrinimo, šių kelių inventorizavimo objektų sąrašas 2020 metams.

Nuspręsta reorganizuoti Pagėgių savivaldybės Piktupėnų pagrindinę ir Pagėgių pradinę mokyklas, prijungiant jas prie Pagėgių Algimanto Mackaus gimnazijos. Pritarta Pagėgių savivaldybės socialinių paslaugų centro reorganizacijai, centrą prijungiant prie Vaiko globos centro.

Patvirtintas Pagėgių savivaldybės tarybos 2021 metų I pusmečio darbo planas bei nuolatinės komisijos Pagėgių savivaldybės tarybos veiklos reglamento pataisoms rengti nuostatai, patvirtinti Pagėgių savivaldybės nevyriausybinių organizacijų tarybos nuostatai, patvirtinti Pagėgių savivaldybės tarybos posėdžių transliavimo Pagėgių savivaldybės interneto svetainėje, taksi stotelių įrengimo Pagėgių savivaldybės teritorijoje bei Atminimo ženklų įrengimo Pagėgių savivaldybėje tvarkos aprašai. Patvirtintas Pagėgių savivaldybės bendrojo ugdymo mokyklų tinklo pertvarkos 2021–2025 metų bendrasis planas. Patvirtinta Pagėgių savivaldybės administracijos struktūra, kuri įsigaliojo nuo 2021 m. kovo 1 d.

Pritarta bendradarbiavimo sutarties su Rusijos Federacijos Kaliningrado apskrities Nemano miesto savivaldybe pasirašymui, pritarta paraiškos „Medicinos paslaugų kokybės gerinimas pagyvenusiems žmonėms Pagėgių ir Sovetsko miestuose“ rengimui ir lėšų skyrimui, pritarta partnerystės sutarčiai, įgyvendinant projektą „Tauragės regiono maisto/virtuvės, įskaitant ir žaliųjų, atliekų tvarkymo infrastruktūros plėtra. Pritarta projekto „Aušrininko, spaustuvininko Martyno Jankaus sodybos daržinės išsaugojimo darbai“ paraiškos rengimui ir projekto veiklų vykdymui.

Pritarta deryboms su Tauragės rajono savivaldybės atstovais dėl geriamojo vandens tiekimo ir nuotekų tvarkymo paslaugas teikiančių uždarųjų akcinių bendrovių – UAB „Pagėgių komunalinis ūkis“ ir UAB „Tauragės vandenys“ – reorganizavimo, kad šias paslaugas Tauragės rajono ir Pagėgių savivaldybėse vykdytų viena uždaroji akcinė bendrovė, siekiant didesnio veiklos efektyvumo, paslaugų prieinamumo, geresnės paslaugų kainos ir kokybės.

**2020 metais keitėsi politinė situacija.** 2020 m. vasario 6 d. Tarybos posėdyje patvirtinus slapto balsavimo rezultatus Pagėgių savivaldybės administracijos direktoriumi paskirtas Virginijus Komskis. 2020 m. birželio 18 d. pritarta sprendimui dėl Ligitos Kazlauskienės atstatydinimo iš Pagėgių savivaldybės mero pavaduotojo pareigų prieš terminą. To pačio posėdžio metu paskirtas Pagėgių savivaldybės mero pavaduotojas Edgaras Kuturys. 2020 m. liepos 16 d. posėdyje paskirtas Pagėgių savivaldybės administracijos direktoriaus pavaduotojas Eugenijus Dargužas.

## 1.4. KOMITETŲ VEIKLA

### Ekonomikos ir finansų komitetas

Ekonomikos ir finansų komitetą sudaro 5 tarybos nariai. **Iki 2020 m. rugpjūčio 27 d.:** Ligita Kazlauskienė (komiteto pirmininkė), Vladimiras Gorodeckis (pirmininko pavaduotojas), Aušra Zongailienė, Kęstas Komskis, Eugenijus Dargužas. **Nuo 2020 m. rugpjūčio 27 d. keitėsi komiteto narių sudėtis:** Ligita Kazlauskienė (komiteto pirmininkė), Vladimiras Gorodeckis (pirmininko pavaduotojas), Juozas Žuklija, Kęstas Komskis, Sigitas Stonys. 2020 metais vyko 8 komiteto posėdžiai.

### Socialinių reikalų ir teisėtvarkos komitetas

**Iki 2020 m. rugpjūčio 27 d.** Socialinių reikalų ir teisėtvarkos komitetą sudarė 5 Tarybos nariai: Gražina Jankauskienė (pirmininkė), Aušra Zongailienė (pirmininko pavaduotoja), Sigitas Stonys, Lina Augustinavičiūtė, Edgaras Kuturys. **Nuo 2020 m. rugpjūčio 27 d.** komitetą

sudaro 6 Tarybos nariai: Edgaras Kuturys (pirmininkas), Gražina Jankauskienė (pirmininko pavaduotoja), Ramutė Valančienė, Algis Grublys, Lina Augustinavičiūtė, Aušra Zongailienė. 2020 metais vyko 9 komiteto posėdžiai.

### Teritorijų ir kaimo reikalų komitetas

**Iki 2020 m. rugpjūčio 27 d.** Teritorijų ir kaimo reikalų komitetą sudarė 4 Tarybos nariai: Remigijus Špečkauskas (pirmininkas), Remigijus Kelneris (pirmininko pavaduotojas), Arūnas Bušniauskas, Aivaras Pocius. Komitetas posėdžiavo 5 kartus.

Priėmus Pagėgių savivaldybės tarybos veiklos reglamento pataisas, Teritorijų ir kaimo reikalų bei Strateginio planavimo komitetai panaikinti ir sudarytas **Teritorijų ir strateginio planavimo komitetas.**

Pagėgių savivaldybės tarybos 2020 m. rugpjūčio 27 d. sprendimu Nr. T-155 „Dėl Pagėgių savivaldybės tarybos 2019 m. gegužės 16 d. sprendimo Nr. T-75 „Dėl Pagėgių savivaldybės tarybos Teritorijų ir kaimo reikalų komiteto sudarymo“ pripažintas netekusiu galios.

### Strateginio planavimo komitetas

**Iki 2020 m. rugpjūčio 27 d.** komitetą sudarė 5 Tarybos nariai: Ričardas Mažutis (pirmininkas), Algis Grublys (pirmininko pavaduotojas), Ligita Kazlauskienė, Ramutė Valančienė. 2020 metais vyko 4 komiteto posėdžiai.

Pagėgių savivaldybės tarybos 2020 m. rugpjūčio 27 d. sprendimu Nr. T-155 Pagėgių savivaldybės tarybos 2019 m. gegužės 16 d. sprendimas Nr. T-72 „Dėl Pagėgių savivaldybės tarybos Strateginio planavimo komiteto sudarymo“ pripažintas netekusiu galios.

### Teritorijų ir strateginio planavimo komitetas

Teritorijų ir strateginio planavimo komiteto sudėtis patvirtinta Pagėgių savivaldybės tarybos 2020 m. rugpjūčio 27 d. sprendimu Nr. T-154, „Dėl Pagėgių savivaldybės tarybos teritorijų ir strateginio planavimo komiteto sudarymo“.

Komitetą sudaro 5 Tarybos nariai: Remigijus Špečkauskas (pirmininkas), Remigijus Kelneris (pirmininko pavaduotojas), Arūnas Bušniauskas, Aivaras Pocius, Ričardas Mažutis. 2020 metais vyko 3 komiteto posėdžiai.

### Kontrolės komitetas

Kontrolės komiteto sudėtis patvirtinta 2019 m. gegužės 16 d. sprendimu Nr. T-76 „Dėl Pagėgių savivaldybės tarybos Kontrolės komiteto sudarymo“ ir Pagėgių savivaldybės tarybos 2020 m. rugpjūčio 27 d. sprendimu Nr. T-160 „Dėl Pagėgių savivaldybės tarybos Kontrolės komiteto sudarymo“.

Komitetą sudaro 5 Tarybos nariai: Lina Augustinavičiūtė (komiteto pirmininkė), Gražina Jankauskienė (pirmininko pavaduotoja), Ligita Kazlauskienė, Aušra Zongailienė, Edgaras Kuturys. 2020 metais vyko 2 komiteto posėdžiai.

## 1.5. KOMISIJŲ VEIKLA

2020 m. veikė šios komisijos: Antikorupcijos komisija, Etikos komisija, Peticijų komisija, Šeimos komisija, Privatizavimo komisija, Studijų rėmimo komisija, Narkotikų kontrolės komisija.

### Pagėgių savivaldybės tarybos antikorupcijos komisija

2020 m. veikė Pagėgių savivaldybės šeštojo šaukimo tarybos patvirtinta Pagėgių savivaldybės Antikorupcijos komisija (2019 m. gegužės 16 d. sprendimas Nr. T-78 „Dėl Pagėgių savivaldybės antikorupcijos komisijos sudarymo“, 2019 m. rugpjūčio 29 d. sprendimas Nr. T-152 „Dėl Pagėgių savivaldybės tarybos 2019 m. gegužės 16 d. sprendimo Nr. T-78 „Dėl Pagėgių savivaldybės tarybos antikorupcijos komisijos sudarymo“ pakeitimo“, 2020 m. rugpjūčio 28 d. sprendimas Nr. T-161 „Dėl Pagėgių savivaldybės tarybos 2019 m. gegužės 16 d. sprendimo Nr. T-78 „Dėl Pagėgių savivaldybės tarybos antikorupcijos komisijos sudarymo“ pakeitimo“), atstovaujanti Savivaldybės tarybai ir Savivaldybės bendruomenei. **Komisiją sudaro 6 nariai:** Aušra Zongailienė, Tarybos narė, Juozas Žuklija, Tarybos narys, Remigijus Kelneris, Tarybos narys, Ingrida Zavistauskaitė, Pagėgių savivaldybės administracijos deleguota valstybės tarnautoja, Virginija Lauciuvienė, Panemunės bendruomenės pirmininkė ir Laima Bagdonienė, Stoniškių seniūnijos seniūnaitė.

Komisija dirba vadovaudamasi Lietuvos Respublikos Konstitucija, Lietuvos Respublikos korupcijos prevencijos įstatymu, Komisijos veiklos nuostatais, patvirtintais Pagėgių savivaldybės tarybos 2019 m. gegužės 16 d. sprendimu Nr. T-79 „Dėl Pagėgių savivaldybės tarybos antikorupcijos komisijos veiklos nuostatų patvirtinimo“ ir kitais teisės aktais, reglamentuojančiais korupcijos prevencijos veiklą.

Pagrindinė Komisijos veiklos forma – posėdžiai. Ataskaitiniu laikotarpiu Antikorupcijos komisijos posėdžiai vyko pagal poreikį. Vyko 1 posėdis. Antikorupcijos komisijos posėdis vyko 2020 m. gruodžio 30 d., kuriame svarstytas Pagėgių savivaldybės 2019−2021 metų korupcijos prevencijos programos ir priemonių įgyvendinimo planas.

Savivaldybės antikorupcijos komisija ataskaitiniu laikotarpiu nenustatė korupcijos apraiškų ar korupcinių teisės pažeidimų.

### Etikos komisija

Pagėgių savivaldybės tarybos Etikos komisija sudaryta Pagėgių savivaldybės tarybos 2019 m. gegužės 16 d. sprendimu Nr. T-80 „Dėl Pagėgių savivaldybės tarybos Etikos komisijos sudarymo“. **Etikos komisija sudaryta iš devynių narių Tarybos įgaliojimo laikui.** Iki 2020 m. rugpjūčio 27 d. Etikos komisijos pirmininkės pareigas Tarybos sprendimu atliko Ramutė Valančienė, nuo 2020 m. rugpjūčio 27 d. tarybos sprendimu Nr. T-164 „Dėl Pagėgių savivaldybės tarybos 2019 m. gegužės 16 d. sprendimo Nr. T-80 „Dėl Pagėgių savivaldybės tarybos Etikos komisijos sudarymo“ pakeitimo“ pirmininko pareigas atlieka Ričardas Mažutis. Pirmininko pavaduotoja − Gražina Jankauskienė, kiti komisijos nariai: Ligita Kazlauskienė, Tarybos narė, Ramutė Valančienė, Tarybos narė, Aivaras Pocius, Tarybos narys, Nijolė Laugalienė, Pagėgių seniūnijos Pagėgių miesto seniūnaitijos seniūnaitė, Gitana Šimkienė, Vilkyškių seniūnijos Vilkyškių seniūnaitijos seniūnaitė, Lina Krūminienė, Lumpėnų seniūnaitijos Trakininkų seniūnaitijos seniūnaitė, Alanta Venckienė, Natkiškių seniūnijos Ropkojų seniūnaitijos seniūnaitė.

Etikos komisija dirba pagal Pagėgių savivaldybės tarybos Etikos komisijos veiklos nuostatus, patvirtintus 2019 m. gegužės 16 d. tarybos sprendimu Nr. T-81 „Dėl Pagėgių savivaldybės tarybos Etikos komisijos veiklos nuostatų patvirtinimo“.

2020 m. įvyko 16 posėdžių, kuriuose svarstyti ir nagrinėti 36 klausimai. Pagėgių savivaldybės tarybos Etikos komisijos iniciatyva pradėti 7 tyrimai.

**Pagėgių savivaldybės šeimos komisija**

Pagėgių savivaldybės šeimos komisija sudaryta 2019 m. birželio 25 d. Pagėgių savivaldybės tarybos sprendimu Nr. T-115 Tarybos įgaliojimų laikui. **Komisiją sudaro 8 nariai:** Ligita Kazlauskienė (komisijos pirmininkė), Tarybos narė, Gražina Jankauskienė, Tarybos narė, Daiva Vaitiekienė, Pagėgių savivaldybės administracijos Socialinės politikos ir sveikatos skyriaus vedėja, Pagėgių savivaldybės administracijos, Vitalija Ivanauskienė, Pagėgių savivaldybės Vaiko globos centro direktorė, Laima Lukošienė, Pagėgių savivaldybės administracijos vyriausioji specialistė (tarpinstitucinio bendradarbiavimo koordinatorė), Kristina Surplė, Šilutės rajono savivaldybės Visuomenės sveikatos biuro direktorė, Eligija Poškienė, Vilkyškių bendruomenės pirmininkė, Nida Bušniauskienė, Natkiškių bendruomenės pirmininkė.

Šeimos komisijos darbas organizuojamas vadovaujantis Pagėgių savivaldybės šeimos komisijos nuostatais, patvirtintais 2019 m. birželio 25 d. Tarybos sprendimu Nr. T-114. Ataskaitiniu laikotarpiu komisija neposėdžiavo. Pagal komisijos kompetenciją nagrinėjamų klausimų nebuvo iškilę.

**Privatizavimo komisija**

Pagėgių savivaldybės privatizavimo komisija sudaryta Pagėgių savivaldybės tarybos 2019 m. rugpjūčio 29 d. sprendimu Nr. T-137. **Ją sudaro 7 nariai:** Vladimiras Gorodeckis (komisijos pirmininkas), Tarybos narys, Edgaras Kuturys, Pagėgių savivaldybės mero pavaduotojas, Aivaras Pocius, Tarybos narys, Laimutė Šegždienė, Pagėgių savivaldybės administracijos Turto ir ūkio skyriaus vedėjo pavaduotoja, Valdas Vytuvis, Pagėgių savivaldybės administracijos Dokumentų valdymo ir teisės skyriaus vyriausiasis specialistas, Zita Stanišauskienė, Pagėgių savivaldybės administracijos Centralizuoto buhalterinės apskaitos skyriaus vedėja, Algirdas Uselis, Pagėgių savivaldybės administracijos Žemės ūkio skyriaus vedėjas.

Privatizavimo komisijos darbas organizuojamas vadovaujantis Pagėgių savivaldybės privatizavimo komisijos nuostatais, patvirtintais 2019 m. liepos 12 d. Tarybos sprendimu Nr. T1-128. Ataskaitiniu laikotarpiu komisija neposėdžiavo. Pagal komisijos kompetenciją nagrinėjamų klausimų nebuvo iškilę.

**Studijų rėmimo komisija**

Studijų rėmimo komisija sudaryta 2019 m. rugpjūčio 29 d. Pagėgių savivaldybės tarybos sprendimu Nr. T-148. **Ją sudaro 6 nariai:** Ligita Kazlauskienė (komisijos pirmininkė), Aušra Zongailienė, Tarybos narė, Virginija Sirvidienė, Pagėgių savivaldybės administracijos Švietimo, kultūros, sporto ir civilinės metrikacijos skyriaus vedėja, Vitalija Ivanauskienė, Pagėgių savivaldybės Vaiko globos centro direktorė.

Studijų rėmimo komisijos darbas organizuojamas vadovaujantis Pagėgių savivaldybės studijų rėmimo nuostatais, patvirtintais 2019 m. rugpjūčio 29 d. Tarybos sprendimu Nr. T-147. Nuo 2020 m. rugpjūčio 27 d., Tarybos sprendimu Nr. T-166, pripažinti netekusiu galios Pagėgių savivaldybės tarybos 2019 m. rugpjūčio 29 d. sprendimo Nr. T-147 „Dėl Pagėgių savivaldybės studijų rėmimo nuostatų patvirtinimo“ 25 punktą, buvusį 26 punktą laikyti atitinkamai 25 punktu.
2020 m. įvyko 1 posėdis.

## Narkotikų kontrolės komisija

Narkotikų kontrolės komisija sudaryta 2019 m. lapkričio 28 d. Pagėgių savivaldybės tarybos sprendimu Nr. T-186, su vėlesniais pakeitimais 2020 m. vasario 6 d. sprendimu Nr. T-17 ir 2020 m. rugsėjo 24 d. sprendimu Nr. T-193. **Ją sudaro 11 narių:** Iki 2020 m. rugsėjo 24 d. komisijos pirmininkė buvo Pagėgių savivaldybės mero pavaduotoja Ligita Kazlauskienė, nuo 2020 m. rugsėjo 24 d. komisijos pirmininkas Edgaras Kuturys, Pagėgių savivaldybės mero pavaduotojas, Virginija Sirvidienė (pirmininko pavaduotoja), Pagėgių savivaldybės administracijos Švietimo, kultūros, sporto ir civilinės metrikacijos skyriaus vedėja, Viltė Miškinienė, VšĮ „Pagėgių pirminės sveikatos priežiūros centras“ direktorė, Laima Lukošienė, Pagėgių savivaldybės administracijos vyriausioji specialistė (tarpinstitucinio bendradarbiavimo koordinatorė), Irena Jurgutienė, Pagėgių savivaldybės administracijos vyriausioji specialistė (jaunimo reikalų koordinatorė), Sandra Krakienė, Valstybės vaiko teisių apsaugos ir įvaikinimo tarnybos prie Socialinės apsaugos ir darbo ministerijos Tauragės apskrities vaiko teisių apsaugos skyriaus Pagėgių savivaldybėje vyriausioji specialistė, Nijolė Kovaliova, Pagėgių savivaldybės Socialinių paslaugų centro direktorė, Loreta Stašinskienė, Pagėgių savivaldybės neįgaliųjų draugijos pirmininkė, Edita Juciutė, Tauragės apskrities vyriausiojo policijos komisariato Pagėgių policijos komisariato viršininkė, Audrius Savickas, Pagėgių Algimanto Mackaus gimnazijos psichologas, Kristina Tutlienė, Pagėgių savivaldybės administracijos Socialinės politikos ir sveikatos skyriaus vedėjo pavaduotoja (savivaldybės gydytoja).

Narkotikų kontrolės komisijos darbas organizuojamas vadovaujantis Pagėgių savivaldybės narkotikų kontrolės komisijos nuostatais, patvirtintais 2015 m. liepos 30 d. Tarybos sprendimu Nr. T-140. 2020 m. įvyko 1 posėdis.

## TARYBOS NARIŲ DELEGAVIMAS ATSTOVAUTI PAGĖGIŲ SAVIVALDYBĖS INTERESAMS

2020 m. lapkričio 5 d. Pagėgių savivaldybės tarybos sprendimu Nr. T-214 į **Pagėgių savivaldybės nevyriausybinių organizacijų tarybos sudėtį** dviejų metų kadencijai deleguotas Tarybos narys Edgaras Kuturys.

2020 m. lapkričio 5 d. Pagėgių savivaldybės tarybos sprendimu Nr. T-210 į **Tauragės regiono plėtros tarybos kolegiją** atstovauti Pagėgių savivaldybės interesams deleguotas Tarybos narys Edgaras Kuturys.

2020 m. rugpjūčio 27d. Pagėgių savivaldybės tarybos sprendimu Nr. T-178 dalyvauti **asociacijos „Pagėgių miesto vietos veiklos“ veikloje** deleguotas Tarybos narys Remigijus Kelneris.

2020 m. liepos 16 d. Pagėgių savivaldybės tarybos sprendimu Nr. T-149 **į Tauragės regiono plėtros tarybą** atstovauti Pagėgių savivaldybės interesams deleguotas Mero pavaduotojas Edgaras Kuturys.

2020 m. liepos 16 d. Pagėgių savivaldybės tarybos sprendimu Nr. T-136 **į Klaipėdos teritorinės ligonių kasos stebėtojų tarybos sudėtį** Tarybos įgaliojimo laikui deleguotas Mero pavaduotojas Edgaras Kuturys.

2020 m. balandžio 23 d. Pagėgių savivaldybės tarybos sprendimu Nr. T-54 **į Pagėgių savivaldybės nevyriausybinių organizacijų tarybos sudėtį** dviejų metų kadencijai deleguotas Tarybos narys Sigitas Stonys ir Tarybos narys Vladimiras Gorodeckis.

# II. MERO VEIKLA

Per atsiskaitomąjį laikotarpį į Savivaldybės priimamąjį dėl priėmimo pas Merą ir Mero pavaduotoją kreipėsi apie 40 gyventojų. Jie savo prašymus teikė žodžiu ir raštu. Raštu pateikti 57 prašymai. Dažniausiai kreiptasi dėl kelių būklės gerinimo (15 prašymai), dėl vienkartinių pašalpų skyrimo (10 prašymų).

**Mero potvarkiai.** 2020 m. išleisti 199 mero potvarkiai, iš kurių: 61 − veiklos, 75 − komandiruočių ir atostogų, 63 – personalo klausimais.

**Mero fondas.** Ataskaitinio laikotarpio metu mero fondo likutis 15936 Eur. buvo panaudotas Savivaldybės reprezentacijai, atminimo dovanoms, apdovanojimams, darbo susitikimams, svečių ir delegacijų priėmimams.

**Mero padėkos, apdovanojimai.**

2020 m. vasario 14 d. Mero potvarkiu Nr. M1-8 „Dėl apdovanojimo medaliu „Už nuopelnus Pagėgių kraštui“ medaliu „Už nuopelnus Pagėgių kraštui“ apdovanota Pagėgių savivaldybės kultūros centro Natkiškių kultūros namų renginių organizatorė Rasa Armonienė.

2020 m. vasario 14 d. Mero potvarkiu Nr. M1-9 „Dėl apdovanojimo medaliu „Už nuopelnus Pagėgių kraštui“ medaliu „Už nuopelnus Pagėgių kraštui“ apdovanota buvusi Pagėgių savivaldybės Natkiškių Zosės Petraitienės pagrindinės mokyklos direktorė Genovaitė Švalkūnienė.

2020 m. vasario 14 d. Mero potvarkiu Nr. M1-10 „Dėl apdovanojimo medaliu „Už nuopelnus Pagėgių kraštui“ medaliu „Už nuopelnus Pagėgių kraštui“ apdovanota Vietos veiklos grupės „Pagėgių kraštas“ administracijos pirmininkė Rasa Stonienė.

**4 pav. Pagėgių savivaldybės apdovanojimų ceremonijos akimirka**

2020 m. rugsėjo 30 d. Mero potvarkiu Nr. M1-52 „Dėl Pagėgių savivaldybės mokytojų apdovanojimo“ padėkos raštais už įvairius nuopelnus apdovanoti 11 savivaldybės mokytojų.

2020 m. spalio 2 d. Mero potvarkiu Nr. M1-53 „Dėl Tauragės apskrities vyriausiojo policijos komisariato Pagėgių policijos komisariato apdovanojimo padėkos raštu“ Angelų sargų (Policijos) dienos proga padėkos raštu už glaudų bendradarbiavimą, bendrų priemonių įgyvendinimą, operatyvią pagalbą suvaldant koronaviruso pandemiją ir prevencinės veiklos organizavimą savivaldybėje apdovanotas Tauragės AVPK Pagėgių policijos komisariatas.

2020 m. spalio 9 d. Mero potvarkiu Nr. M1-54 „Dėl apdovanojimų mero padėkomis Pagėgių savivaldybės 20-ies metų įkūrimo sukakties proga“ Mero padėkomis (reljefinės grafikos

paveikslais) už ilgametį bendradarbiavimą ir nuveiktus darbus, kurie prisidėjo prie Pagėgių krašto ir jo žmonių gerovės, apdovanotos 22 savivaldybės įstaigų bendruomenės.

Pagėgių savivaldybės meras Vaidas Bendaravičius Brandos atestatų įteikimo šventėje (2020 m. rugpjūčio mėn.) apdovanojo geriausiai baigusius vidurinio ugdymo programą ir geriausiai išlaikiusius brandos egzaminus savivaldybės abiturientus ir įteikė du nešiojamus kompiuterius Pagėgių savivaldybės Vilkyškių Johaneso Bobrovskio IVg klasės mokinei Gustei Kliunkaitei ir Pagėgių Algimanto Mackaus gimnazijos IVbg klasės mokinei Julijai Poškaitei. Už aukštus akademinius pasiekimus simbolinėmis dovanomis meras apdovanojo Pagėgių sav. Vilkyškių Johaneso Bobrovskio IVg klasės mokinę Kotryną Stankevičiūtę ir Pagėgių Algimanto Mackaus gimnazijos IVg klasės mokinę Martyną Šimkutę.

## 2.1. SAVIVALDYBĖS ATSTOVAVIMAS, BENDRADARBIAVIMAS, SUSITIKIMAI IR KITA VEIKLA

### Tauragės regiono plėtros taryba

Tauragės regiono plėtros taryba (toliau – Plėtros taryba), sudaryta iš regiono savivaldybių merų, deleguotų savivaldybių tarybų narių, Vyriausybės arba jos įgaliotos institucijos paskirto asmens bei 5 socialinių ir ekonominių partnerių deleguotų narių, patvirtinta Lietuvos Respublikos vidaus reikalų ministro 2019 m. liepos 30 d. įsakymu Nr. 1V-688.

2020 m. įvyko 22 Plėtros tarybos posėdžiai (5 tiesioginiai, 3 iš jų nuotoliniu būdu, naudojantis vaizdo konferencijų platforma, 17 taikant rašytinę procedūrą), kurių metu buvo priimti 53 sprendimai. Siekiant užtikrinti efektyvų ir savalaikį Europos Sąjungos fondų lėšų panaudojimą Tauragės regione ir įgyvendinti 2014–2020 metų Europos Sąjungos fondų investicijų veiksmų programą (toliau – Veiksmų programa), Plėtros taryba priėmė sprendimus, kuriais buvo tvirtinami ar keičiami Tauragės regiono projektų sąrašai pagal atskiras 2014–2020 metų regioninio planavimo priemones, derinami teisės aktų, skirtų Veiksmų programos prioritetams įgyvendinti, projektai.

Plėtros taryba, vykdydama jai deleguotas funkcijas, per 2020 metus priėmė 1 sprendimą dėl Lietuvos kaimo plėtros 2014–2020 metų programos priemonės „Pagrindinės paslaugos ir kaimų atnaujinimas kaimo vietovėse“ projektų sąrašų patvirtinimo, 17 sprendimų dėl patvirtintų Veiksmų programos įgyvendinimo priemonių regiono projektų sąrašų keitimo. Dažniausiai projektų sąrašai keisti siekiant perskirstyti ES lėšų likučius (sutaupytas lėšas baigus įgyvendinti projektus) tarp regiono projektų arba pakeitus ES lėšų limitus regionui. Į priemonės 05.2.1-APVA-R-008 „Komunalinių atliekų tvarkymo infrastruktūros plėtra“ Tauragės regiono projektų sąrašą įtrauktas 1 naujas projektas, kuriuo planuojama maisto/virtuvės (kartu su žaliosiomis) atliekų tvarkymo infrastruktūros plėtra, investuojant beveik 1 mln. eurų. Regiono plėtros tarybos iniciatyva regiono ES lėšų limitas padidintas 903 500 Eur. priemonei 04.5.1-TID-R-518 „Vietinio susisiekimo viešojo transporto priemonių parko atnaujinimas“ įgyvendinti.

Plėtros tarybos sekretoriato funkcijas atlieka Regioninės plėtros departamento prie Vidaus reikalų ministerijos Tauragės apskrities skyrius (Sekretoriatas). Efektyviam Plėtros tarybos darbui užtikrinti veikia darbo grupė, sudaryta iš regiono savivaldybių administracijų atstovų, Sekretoriato darbuotojų, socialinių ir ekonominių partnerių atstovų bei regione veikiančių bendruomenių ir vietos veiklos grupių atstovų (sudėtis keista 2020-04- 09 sprendimu Nr. 51/9S-16).

2020 metais Plėtros taryba paskyrė savo atstovus į Europos kaimynystės priemonės Lietuvos–Rusijos federacijos bendradarbiavimo per sieną programos jungtinį programavimo komitetą (2020-04-09 sprendimas Nr. 51/9S-17). Per 2020 metus Plėtros taryba 8 kartus keitė Tauragės regiono plėtros plano 2014–2020 m., patvirtinto 2015 m. spalio 19 d. sprendimu Nr. 51/9S-26, Priemonių planą, pritarė Tauragės integruotos teritorijų vystymo programos įgyvendinimo 2019 metais ataskaitai, pagal kompetenciją derino teisės aktus, susijusius su 2014–2020 metų programavimo periodu (20 sprendimų).

Įgyvendinant ekonominės specializacijos pilotinį projektą „Tauragė+“, Plėtros taryba pritarė ekspertų parengtai plėtros strategijai, atsižvelgiant į ją inicijavo Tauragės regiono Integruotos teritorijų vystymo programos pakeitimą dėl tikslinės programos teritorijos pakeitimo (įtraukta Šilalės rajono savivaldybė) bei Tauragė+ funkcinės zonos strategijos kompleksinės priemonės ir veiksmo „Tauragės funkcinės zonos strategijos įgyvendinimas“ įtraukimo. Darbas, rengiant Tauragės regiono strategiją, vyko darbo grupėse, merų susitikimuose, talkinant Centrinės projektų valdymo agentūros ekspertui Gediminui Česoniui.

**Funkcinės zonos plėtros strategijos rengimas.** Diskusijų, kurios vyko visose savivaldybėse ir regiono lygiu, metu buvo aptarta atrinktų 5 prioritetinių krypčių problematika, nustatyti jų plėtros tikslai ir uždaviniai bei įgyvendinimo veiksmai. Diskusijose dalyvavo daugiau kaip 300 suinteresuotų atstovų – verslininkų, nevyriausybinių organizacijų narių, socialinių partnerių, politikų, gyventojų, savivaldybių administracijų ir įstaigų darbuotojų. Diskusijų rezultatai buvo apibendrinami savivaldybių vadovų darbo grupėje, pristatyti regiono plėtros tarybai ir savivaldybių taryboms.

**5 pav. Susitikimo Raudonėje akimirka**

Funkcinės zonos plėtros strategija rengiama ir tvirtinama dviem etapais. Pirmajame parengti strategijos pirmųjų trijų prioritetinių krypčių problemų nustatymo, tikslų, uždavinių ir jų įgyvendinimo veiksmų aprašai ir pateikti savivaldybių taryboms priimti sprendimus dėl jų patvirtinimo bei įgyvendinimo. Antrajame etape rengiami kitų dviejų prioritetinių krypčių problemų nustatymo, tikslų, uždavinių ir jų įgyvendinimo veiksmų aprašai, pagal poreikį taip pat parengiami pasiūlymai dėl pirmųjų trijų prioritetinių krypčių aprašymo tobulinimo.

**Funkcinės zonos Tauragė+ plėtros strategija.** Funkcinės zonos Tauragė+ plėtros strategija, kurią Pagėgių savivaldybės taryba patvirtino 2020 m. balandžio 23 d. sprendimu Nr. T-51 „Dėl funkcinės zonos Tauragė+ strategijos patvirtinimo“, parengta siekiant nustatyti kelioms savivaldybėms svarbius probleminius klausimus, kurių sprendimui reikia bendrų veiksmų, visų pirma, skirtų užtikrinti gyventojų poreikius atitinkančių kokybiškesnių paslaugų prieinamumą ir geresnį darbo vietų pasiekiamumą.

Šia iniciatyva siekiama paskatinti savivaldybes kartu su socialiniais partneriais ir bendruomenių atstovais ieškoti bendrų sprendinių siekiant efektyviau pritraukti investicijas ir teikti viešąsias paslaugas. **Bendradarbiavimu ir dalijimosi principais grįstos keturių savivaldybių bendros strategijos rengimas yra naujas veiksmų planavimo būdas.** Šis būdas ypatingas tuo, kad nėra pririšamas prie administracinių ribų ir, kai kuriais atvejais, gali apimti ir daugiau savivaldybių, jei to reikia siekiant strategijos tikslų. Taip pat akcentuotina, kad strategijos prioritetinių krypčių sąrašas nėra baigtinis – jis gali būti pildomas, kai atsiranda tam poreikis, apimant ne būtinai visas keturias savivaldybes ar įtraukiant kitas. Tai tęstinis procesas pagrįstas bendradarbiavimo, o ne konkuravimo principu. Jo rezultatas priklauso nuo dalyvaujančių savivaldybių atvirumo ir noro veikti kartu, gebėjimų bendrus tikslus iškelti virš atskirų kiekvienos

jų siekių ir vienodo suvokimo, ko siekiama įgyvendinant šią strategiją. Atviras bendradarbiavimas yra būtina sąlyga tiek sėkmingam strategijos parengimui, tiek ir jos įgyvendinimui.

**Funkcinės zonos plėtros prioritetinės kryptys.** Funkcinės zonos plėtros prioritetinės kryptys buvo suformuotos atsižvelgiant į Tauragės regiono plėtros tarybos patvirtintas specializacijos kryptis. Šios kryptys buvo iš naujo įvertintos ir bendru visų funkcinės zonos savivaldybių merų sutarimu tolimesnėms diskusijoms atrinktos 5 prioritetinės kryptys:

- Investicinio patrauklumo didinimas ir verslo plėtros skatinimas;
- Tvaraus judumo skatinimas;
- Viešųjų paslaugų teikimo kokybės gerinimas;
- Vandens tiekimo ir nuotekų šalinimo mažuose miesteliuose ir kaimuose sistemų sukūrimas;
- Turizmo plėtros svarbių paslaugų ir infrastruktūros plėtros skatinimas.

**Funkcinės zonos horizontalūs prioritetai.** Funkcinės zonos strategijos įgyvendinimas bus grindžiamas dviejų horizontaliųjų prioritetų įgyvendinimu:

- Žalias ir švarių technologijų regionas;
- Šeimai draugiškas regionas.

Šie prioritetai neturi atskirai jiems nustatytų tikslų ir uždavinių bei jų įgyvendinimo veiksmų, tačiau įgyvendinant visus strategijos veiksmus bus siekiama prisidėti prie šių horizontaliųjų prioritetų įgyvendinimo. Siekiant prisidėti prie Žalio ir švarių technologijų regiono prioriteto strategijos veiksmai bus įgyvendinami parenkant tokį jų įgyvendinimo būdą, kuris darytų kuo mažesnį poveikį aplinkai ir, pagal galimybes, būtų grindžiamas žaliosiomis ir (ar) švariosiomis technologijomis. Tuo tarpu, siekiant prisidėti prie Šeimai draugiško regiono prioriteto, strategijos veiksmai bus įgyvendinami siekiant sudaryti kuo palankesnes sąlygas šeimoms su vaikais – tiek kuriant naujas ir plėtojant esamas paslaugas, tiek modernizuojant ar įrengiant naują infrastruktūrą bus vertinama, kaip prisidedama prie šio horizontalaus prioriteto įgyvendinimo.

**Regioninės plėtros įstatymo (naujos redakcijos) įgyvendinimas.** LR Seimas 2020 m. birželio 11 d. priėmė naująjį Lietuvos Respublikos regioninės plėtros įstatymą (naują redakciją), kuris šalies regionams suteikė daugiau įgaliojimų ir kompetencijų, o regionų plėtros taryboms – teisinį statusą. Įgyvendinus naujos redakcijos įstatymo nuostatas, Regionų plėtros tarybos taptų institucijomis, kurios prisiimtų atsakomybę ir galėtų deleguoti funkcijas. Regionų plėtros įstatymas padės apskričių pagrindu suvienyti savivaldybes ir jas įgalinti naudotis bendru finansavimu problemoms spręsti. Tai sisteminiai pokyčiai, kurie ilgainiui sukurs prielaidas didesniems pokyčiams, tokiems kaip pajamų nelygybės mažinimas.

**6 pav. Regioninės politikos forume aptartos Lietuvos regioninės politikos aktualijos, kryptys ir galimybės, pristatomi pokyčiai, susiję su naujos redakcijos Regioninės plėtros įstatymo priėmimu, LR teritorijos bendrojo plano koncepcijos patvirtinimu**

**2020 m. lapkričio 5 d. Pagėgių savivaldybės taryba priėmė sprendimą Nr. T-209 „Dėl Tauragės regiono plėtros tarybos steigimo“, kuriuo pritarė Tauragės regiono plėtros tarybos steigimo sutarties projektui ir įgaliojo Pagėgių savivaldybės merą Vaidą Bendaravičių pasirašyti steigimo sutartį bei dalyvauti steigiamajame Tauragės regiono plėtros tarybos susirinkime.**

Tauragės regiono plėtros tarybos tikslas – atstovauti bendriems viso Tauragės regiono ir jo gyventojų interesams nacionaliniu mastu. Tauragės regiono plėtros taryba bendrai spręs opiausias Tauragės regiono problemas ir sieks konstruktyvios diskusijos su nacionaline valdžia, ieškant viso regiono plėtrai palankių sprendimų. Šių metų vasarą buvo priimti Regioninės plėtros įstatymo pakeitimai, kurie numatė naujų regioninio lygmens kompetencijas turinčių subjektų – regionų plėtros tarybų – įsteigimą. Jų pagrindu bus užtikrinama efektyvi regioninės politikos sistema. Kartu su naujuoju įstatymu regionų plėtros taryboms suteiktas teisinis statusas, sudaryta galimybė visa apimtimi įgyvendinti viešojo juridinio asmens teises ir pareigas bei išspręsta egzistavusi neapibrėžtos atsakomybės už regiono tikslų ir uždavinių įgyvendinimo rezultatus problema. Tikimasi, jog atstovavimas ne atskirų savivaldybių, o bendriems viso Tauragės regiono ir jo gyventojų interesams nacionaliniu mastu padės optimizuoti regioninei politikai skirtų išteklių panaudojimą, išnaudoti natūraliai egzistuojančius teritorijų ryšius, sudarys sąlygas geriau atliepti visų regiono gyventojų poreikius ir kt.

Atnaujintos įstatymo nuostatos skatina didesnę regionų decentralizaciją stiprinant regiono plėtros tarybų vaidmenį bei pozicijas formuojant regioninę politiką. Naujosios tarybos planuos ir koordinuos nacionalinės regioninės politikos įgyvendinimą regionuose, skatins jų socialinę bei ekonominę plėtrą, darnų urbanizuotų teritorijų vystymą, regiono savivaldybių bendradarbiavimą, atstovaus regionui. Artimiausia naujos regiono plėtros tarybos užduotis – naujo Tauragės regiono plėtros plano parengimas, o vėliau ir administravimas. Naujai steigiamos **Tauragės regiono plėtros tarybos Kolegiją** sudarys 11 narių iš visų regiono savivaldybių merai ir po 2 atstovus delegavo Jurbarko, Šilalės ir Tauragės rajono savivaldybės, o Pagėgių savivaldybė – 1 atstovą. **Pagėgių savivaldybės tarybai Kolegijoje atstovaus Pagėgių savivaldybės tarybos narys Edgaras Kuturys.**

2020 m. gruodžio 1 d. Pagėgių savivaldybės meras Vaidas Bendaravičius, Tauragės rajono savivaldybės meras Dovydas Kaminskas, Šilalės rajono savivaldybės meras Algirdas Meiženis ir Jurbarko rajono savivaldybės meras Skirmantas Mockevičius pasirašė Tauragės regiono plėtros tarybos steigimo sutartį.

**7 pav. Ant Rambyno kalno pasirašyta Tauragės regiono plėtros tarybos steigimo sutartis**

2020 m. gruodžio 23 d. nuotoliniu būdu surengtas Tauragės regiono plėtros tarybos Steigiamasis susirinkimas. Steigiamojo susirinkimo metu buvo patvirtinti tarybos nuostatai, kolegijos darbo reglamentas ir personalinė kolegijos sudėtis.

**Lietuvos savivaldybių asociacija**

Lietuvos savivaldybių asociacija (toliau – LSA) – tai organizacija atstovaujanti savo narėms – 60-iai miestų ir rajonų savivaldybių. LSA sprendžia savivaldybių bendrąsias problemas, atstovauja joms šalies valdžios ir valdymo institucijose, užsienio valstybių savivaldybių bei kitose tarptautinėse organizacijose. Taip pat asociacija stiprina vietos savivaldą, formuoja savivaldybių veiklos strategiją ir koordinuoja jų veiklą atskirose srityse (aplinkos apsaugos, finansų ir ekonomikos, energetikos, socialinės apsaugos, sveikatos apsaugos, švietimo ir kultūros, tarptautinių ryšių, viešųjų pirkimų, žemės valdymo ir kaimo reikalų).

Lietuvos savivaldybių asociacijos (LSA) institucijos (organai):

- Atstovaujamosios: LSA narių atstovų suvažiavimas, apskričių (regionų) merų pasitarimai;
- vykdomosios (kiti organai): LSA taryba, valdyba, LSA prezidentas;
- LSA vienasmenis valdymo organas: LSA direktorius;
- Kontrolės: revizijos komisija.

Suvažiavimas – tai aukščiausioji LSA atstovaujamoji institucija. Suvažiavime sprendžiamojo balso teisę turi LSA narių atstovai.

**2020 m. lapkričio 6 d.** Pagėgių savivaldybės meras Vaidas Bendaravičius dalyvavo nuotoliniame LSA posėdyje (naudojant „Microsoft Teams“), kuriame aptartas lyčių lygybės klausimas savivaldybėse, svarstytas 2021 m. valstybės biudžeto ir savivaldybių biudžetų finansinių rodiklių patvirtinimo įstatymo projektas, pristatytas DNR planas ir Ekonomikos gaivinimo ir atsparumo didinimo priemonės (RRF) bei pristatyta VšĮ „Lietuvos savivaldybių asociacijos Mokymo ir konsultavimo centro“ ataskaita.

**8 pav. LSA atstovų suvažiavimas Mosėdyje**

**2020 m. birželio 30 d.** Pagėgių savivaldybės meras Vaidas Bendaravičius ir mero pavaduotoja Ligita Kazlauskienė dalyvavo kasmetiniame Lietuvos savivaldybių asociacijos narių atstovų suvažiavime, kuris vyko Vaclovo Into akmenų muziejaus parko teritorijoje, Mosėdyje, Skuodo rajone. Suvažiavime dalyvavo delegatai iš visų šalies savivaldybių, taip pat – Seimo, Vyriausybės bei kitų institucijų atstovai. Suvažiavime delegatai patvirtino LSA siūlymus politinėms partijoms, kuriuose raginama stiprinti savivaldos savarankiškumą ir skatinti lygiavertį bendradarbiavimą su centrine valdžia.

## Tarpinstitucinis bendradarbiavimas

Palaikomi glaudūs ryšiais su: Tauragės apskrities valstybine mokesčių inspekcija, Užimtumo tarnyba, Tauragės apskrities vyriausiuoju policijos komisariatu ir Pagėgių PK, VSAT Pagėgių pasienio rinktine, Lietuvos Didžiojo Kunigaikščio Kęstučio motorizuotuoju pėstininkų batalionu, Lietuvos šaulių sąjunga, Lietuvos šaulių sąjunga išeivijoje, Pagėgių savivaldybės ūkininkų asociacija, Pagėgių savivaldybės neįgaliųjų draugija ir kitomis Pagėgių savivaldybės nevyriausybinėmis organizacijomis.

**9 pav. Susitikimas su Lietuvos Neįgaliųjų draugijos atstovais pirmininku Ignu Maciuku ir kitais atstovais**

Taip pat tęsiamas bendradarbiavimas su Valstybiniu Klaipėdos muzikiniu teatru, Lietuvos Liaudies kultūros centru, Etninės kultūros globos taryba prie LR Seimo, Lietuvos muzikų sąjunga, Vilniaus universitetu, Klaipėdos universitetu, Klaipėdos Lietuvos verslo kolegija, Mokslo akademija, Mokslo ir Enciklopedijų leidybos institutu, Lietuvos knygrišių gildija, Vydūno draugija, Lietuvai pagražinti draugija, Lietuvos bibliotekų asociacija, Lietuvos bibliotekininkų draugija, Pasaulio lietuvių bendruomene, Šveicarijos lietuvių bendruomene, Lietuvos universitetų moterų asociacija.

Bendradarbiaujama su Rusijos Federacijos generaliniu konsulatu Klaipėdoje, Lietuvos Respublikos generaliniu konsulatu Kaliningrade bei Lietuvos Respublikos konsulatu Sovetske.

Religinis bendradarbiavimas tęsiasi su Telšių Vyskupijos kurija (vyskupas Algirdas Jurevičius) ir Lietuvos evangelikų liuteronų bažnyčia (vyskupas Mindaugas Sabutis).

**10 pav. Jo Ekscelencija Telšių vyskupo Algirdas Jurevičius dalyvavo Pagėgių Šv. Kryžiaus bažnyčioje liepos 22 d. vykusioje Sutvirtinimo sakramento teikimo iškilmėje**

## Tarptautinis bendradarbiavimas

Bendradarbiaujama su Savivaldybės partneriais: Lenkijos Respublikos Ilawos savivaldybe , Estijos Respublikos Kose savivaldybe, Ternopolio srities (Ukraina) Zbaražo rajono valstybine administracija ir Rusijos Federacijos Sovetsko miesto administracija. Dėl savivaldybėje vykdomos projektinės veiklos vyko aktyvus bendradarbiavimas su Lenkijos Punsko, Zabludov ir Dobrzynevo Duze valsčiais.

2020 m. vasario 19 d. Pagėgių savivaldybės meras Vaidas Bendaravičius susitiko su Nėmano miesto vadovu A. I. Neimanu ir jį lydinčiais delegacijos atstovais. Susitikimo metu aptartos Pagėgių ir Nėmano savivaldybių bendradarbiavimo galimybės bei dalyvavimas bendruose Lietuvos–Rusijos sienos bendradarbiavimo per sieną programos projektuose.

**11 pav. Aptartos Pagėgių ir Nėmano savivaldybių bendradarbiavimo galimybės**

## Susitikimai ir kita veikla

2020 metais užplūdusi COVID-19 pandemijos banga ir šalies mastu paskelbti apribojimai pakoregavo mero darbotvarkę, vizitus, susitikimus bei bendravimo formą. Priklausomai nuo epidemiologinės situacijos savivaldybėje, susitikimai vyko tiesioginiu arba nuotoliniu būdu. Daugiau dėmesio skirta informacijos savivaldybės gyventojams pateikimui socialinio tinklo platformoje bei spaudoje.

2020 m. sausio 7 d. Pagėgių savivaldybės meras Vaidas Bendaravičius filmavosi **LRT televizijos laidoje „Nepažintas meras“.** Tai realybės dokumentikos laida, kurios metu merai, pusdieniui palikę savo kabinetą, tampa paprastais gyventojais ir bando spręsti vietos žmonėms aktualias problemas.

**12 pav. Savivaldybės meras Vaidas Bendaravičius**

2020 m. sausio 17 d. Vilniaus apskrities Adomo Mickevičiaus viešojoje bibliotekoje vyko Lietuvos ir Austrijos draugijos Lietuvos ir Zalcburgo žemės kultūrinių ryšių minėjimo vakaras, kuriame draugijos prezidento prof. Petro Kuncos kvietimu dalyvavo Pagėgių savivaldybės mero pavaduotoja Ligita Kazlauskienė, Vilkyškių seniūnijos seniūnas Darius Jurkšaitis. Vakaro metu aptarti Lietuvos ir Zalcburgo žemės kultūrinių ryšių ir bendradarbiavimo klausimai.

**13 pav. Renginio svečiai**

2020 m. sausio 20 d. Vidaus reikalų ministrė Rita Tamašunienė ir viceministras Tautvydas Tamulevičius kartu su patarėjais bei vidaus reikalų ministerijos specialistais lankėsi Tauragėje ir susitiko su Pagėgių, Tauragės, Jurbarko ir Šilalės savivaldybių merais, administracijos vadovais. Susitikimo metu pristatytas pilotinis projektas „Tauragė +“, aptarti kiti regionui aktualūs klausimai. Regiono rajonų merai pristatė savo miestų problemas, kurias reikėtų išspręsti, idėjas, kurias numatyta įgyvendinti.

**14 pav. Vidaus reikalų ministrės Ritos Tamašunienės vizitas Tauragėje**

Savivaldybės meras Vaidas Bendaravičius ir mero pavaduotoja Ligita Kazlauskienė lankėsi sausio 24-26 dienomis Lietuvos parodų ir kongresų centre LITEXPO vykusioje didžiausioje Baltijos šalyse turizmo **parodoje „ADVENTUR 2020“**, kurioje Tauragės regione veikiantys turizmo ir verslo informacijos centrai, muziejai ir kiti turizmo rinkos dalyviai bendrame stende pristatė patraukliausius turizmo išteklius regione.

**15 pav. Parodoje „ADVENTUR 2020“**

2020 m. vasario 19 d. Lietuvos Respublikos konsulate Sovetske vyko Lietuvos valstybės atkūrimo dienos – Vasario 16-osios – iškilmingas minėjimo renginys, kuriame, Lietuvos Respublikos konsulato Sovetske įgaliotosios ministrės Daivos Mockuvienės kvietimu, dalyvavo Pagėgių savivaldybės mero pavaduotoja Ligita Kazlauskienė ir mero patarėja Rita Vidraitė.

**16 pav. Lietuvos valstybės atkūrimo dienos minėjimas LR konsulate Sovetske**

2020 m. vasario 8 d. Vadžgiryje (Jurbarko raj.) apdovanoti Žemės ūkio ministerijos inicijuoto konkurso „Krašto auksas“ Tauragės apskrities nugalėtojai, kuriems už sėkmingai įvykdytus projektus, įgyvendinant Lietuvos kaimo plėtros 2014–2020 metų programą, skleidžiant gerąją patirtį, įteiktos žemės ūkio ministro Andriaus Palionio padėkos. Renginyje dalyvavo LR Seimo narys Ričardas Juška, Pagėgių savivaldybės meras Vaidas Bendaravičius, Pagėgių savivaldybės seniūnijų seniūnai, kaimo bendruomenių atstovai, kiti svečiai. Tarp nugalėtojų – Lumpėnų kaimo bendruomenė, apdovanota už projektą „Lumpėnų, Natkiškių ir Bitėnų kaimų tradicijų puoselėjimas, panaudojant krašto kultūros ir istorijos paveldą“, ūkininkas Paulius Dargelis,

apdovanotas už projektą „Pauliaus Dargelio augalininkystės ūkio plėtra“ ir ūkininkas Sigitas Stonys, įvertintas už projektą „Bitininkystės ūkio plėtra“.

**17 pav. Renginio akimirka**

2020 m. birželio 1 d. Pagėgiuose vykusioje visuotinėje padėkos akcijoje „Ačiū, Lietuva“ buvo dėkojama visiems, prisidėjusiems prie sėkmingai įveiktos pirmosios COVID-19 bangos. Renginyje dalyvavęs Pagėgių savivaldybės meras Vaidas Bendaravičius sveikino pagėgiškius, dėkojo visiems, kurie drausmingai laikėsi karantino ir padėjo sėkmingai įveikti pirmąją viruso bangą bei prisidėjo prie koronaviruso krizės suvaldymo savivaldybėje.

**18 pav. Pagėgių savivaldybė prisidėjo prie visuotinės padėkos akcijos „Ačiū, Lietuva“**

2020 m. birželio 10 d. Pagėgių savivaldybės meras Vaidas Bendaravičius susitiko su LR aplinkos ministru Kęstučiu Mažeika. Susitikimo metu aptartos Pagėgių savivaldybės ekologinės problemos, UAB „Pagėgių komunalinis ūkis“ veikla bei kiti Pagėgių savivaldybės gyventojams svarbūs klausimai. Viešnagės Vilniuje metu Pagėgių savivaldybės meras taip pat susitiko su LR Seimo nariais Ričardu Juška, Eugenijumi Gentvilu ir Alfredu Stasiu Nausėda aptarti aktualius Pagėgių savivaldybės gyventojams klausimus.

**19 pav. susitikimo su LR aplinkos ministru Kęstučiu Mažeika akimirka**

2020 m. liepos 12 dieną Pagėgių savivaldybės meras Vaidas Bendaravičius, mero pavaduotojas Edgaras Kuturys ir administracijos direktorius Virginijus Komskis, Jurbarko rajono savivaldybės mero Skirmanto Mockevičiaus kvietimu, dalyvavo šaudymo varžybose „Taiklusis šaulys“ Jurbarko rajono savivaldybės mero taurei laimėti, kurios vyko „Oksalio“ šaudykloje, Giedrių kaime, Jurbarko rajone.

**20 pav. Šaudymo varžybose „Taiklusis šaulys“**

2020 m. rugsėjo 3 d. Pagėgių savivaldybės meras Vaidas Bendaravičius dalyvavo Lietuvos Respublikos Prezidento Gitano Nausėdos inicijuotame kasmetiniame Regionų forume, skirtame svarbiausiems regionų politikos ir savivaldos plėtros klausimams aptarti. Forume pasirašytas Prezidento G. Nausėdos, savivaldybių merų ir Seime atstovaujamų politinių partijų atstovų memorandumas „Dėl glaudesnės centrinės valdžios ir vietos valdžios partnerystės siekiant stiprinant Lietuvos savivaldos savarankiškumą ir atsakomybę.“

**21 pav. Regionų forumas**

2020 m. rugsėjo 4 d., Savivaldybės meras Vaidas Bendaravičius dalyvavo susitikime su LR Vidaus reikalų ministre Rita Tamašuniene, kuri kartu su lydinčia komanda lankėsi Valstybės sienos apsaugos tarnybos prie Lietuvos Respublikos vidaus reikalų ministerijos Pagėgių pasienio rinktinėje ir saugomame sienos ruože.

**22 pav. Susitikimo akimirka**

2020 rugsėjo 19 d. Pagėgių savivaldybės meras Vaidas Bendaravičius susitiko su Kroatijos Respublikos nepaprastuoju ir įgaliotuoju ambasadoriumi Lietuvoje J.E. Krešimir Kedmenec. Tą dieną Pagėgių savivaldybės Vydūno viešojoje bibliotekoje vyko bibliotekoje eksponuojamos fotografijos darbų parodos „Kroatijos nematerialus kultūros paveldas, įtrauktas į UNESCO sąrašą“ atidarymas.

**23 pav. Susitikimo akimirka**

2020 m. rugsėjo 25 dieną Pagėgių savivaldybės meras Vaidas Bendaravičius dalyvavo Rietave vykusiuose šventiniuose renginiuose, skirtuose atkurtos Rietavo savivaldybės dvidešimtmečiui paminėti.

**24 pav. Susitikimo akimirka**

2020 m. spalio 13 d. Tauragėje lankėsi Lietuvos Respublikos Prezidentas Gitanas Nausėda su pirmąja šalies ponia Diana Nausėdiene. Šalies vadovas su komanda pirmiausia atvyko į Tauragės autobusų stotį, kur susitiko su Tauragės regiono – Pagėgių savivaldybės, Jurbarko, Tauragės, Šilalės rajonų savivaldybių merais. Čia Tauragės regiono merai iškilmingai pasirašė Regioninį susitarimą dėl bendros viešojo transporto sistemos kūrimo. Šiuo susitarimu savivaldybės įsipareigojo siekti tvaraus judumo visame regione, gerinti viešųjų paslaugų prieinamumą ir darbo vietų pasiekiamumą, įdiegti bendrą maršrutų planavimo ir derinimo sistemą, bendrą elektroninį bilietą.

**25 pav. Susitikimo su Lietuvos Respublikos Prezidentu Gitanu Nausėda su pirmąja šalies ponia Diana Nausėdiene akimirka**

Pagėgių savivaldybės meras Vaidas Bendaravičius prisijungė prie akcijos „Knygų Kalėdos 2020”, kurią šiemet jau dešimtąjį kartą iniciavo Lietuvos Respublikos Prezidentė Dalia Grybauskaitė. Savivaldybės ugdymo įstaigų (Pagėgių Algimanto Mackaus gimnazijos, Vilkyškių Johaneso Bobrovskio gimnazijos, Stoniškių pagrindinės mokyklos, Natkiškių Zosės Petraitienės pagrindinės mokyklos) bibliotekoms, Pagėgių viešajai Vydūno bibliotekai ir jos filialams (Lumpėnų, Natkiškių, Piktupėnų, Stoniškių, Šilgalių, Kentrių, Vilkyškių, Žukų) padovanotos naujos populiarios knygos, skirtos vaikams ir jaunimui.

**26 pav. Pagėgių savivaldybės meras prisijungė prie akcijos „Knygų Kalėdos 2020”**

## 2.2. 2020 METAIS ĮGYVENDINTI PROJEKTAI IR ATLIKTI KITI DARBAI

**Sprendžiamos gatvių ir kelių priežiūros problemos.** 2020 m. Pagėgių savivaldybės vietinės reikšmės keliuose ir gatvėse sparčiai vyko rekonstravimo, remonto ir priežiūros darbai. 2020 metais užbaigti šie kapitalinio remonto darbai: **Pagėgių miesto Malūno gatvė** (gatvė rekonstruota, įrengti šaligatviai ir apšvietimas), **Pagėgių miesto Sodų gatvė ir Sodų gatvės atšaka** (atliktas kapitalinis gatvės remontas, įrengta asfalto danga ir apšvietimas), **Benininkų k. Prūdo gatvė** (atliktas kapitalinis gatvės remontas, įrengta asfalto danga), **Vilkyškių miestelio Mažojo kaimelio gatvė** (atliktas kapitalinis gatvės remontas, įrengta asfalto danga ir apšvietimas; šiuo metu vyksta baigiamieji tvarkymo darbai), **Vilkyškių mstl. išasfaltuotos nuovažos, Stoniškių sen. vietinės reikšmės kelias Rukai – Pakamoniai** (2020 m. Rukuose pradėti kelio tvarkymo (asfaltavimo) darbai, gyventojų prašymu čia yra tvarkomas kelio ruožas, vedantis į Rukų kapines; planuojama darbus baigti 2021 metais. Bus įrengta asfalto danga, įrengtos nuovažos į sklypus bei automobilių stovėjimo aikštelė prie Rukų kaimo kapinių), **Kentrių k. Vingio g**. (atlikti gatvės rekonstravimo darbai, įrengta asfalto danga, gatvės apšvietimas), **Pagėgių miesto Klaipėdos g. kelio atšaka).**

Taip pat buvo vykdomi kiti kelių ir gatvių su žvyro danga priežiūros darbai, asfalto dangos remonto darbai, kelio ženklų statymo bei kadastrinių bylų rengimas, sutvarkytos tiltų konstrukcijos.

**26 pav. Vilkyškių mstl. išasfaltuotos nuovažos**

**Melioracijos darbai.** Įgyvendinant projektą „Valstybei priklausančių melioracijos statinių rekonstravimo darbai, Nemuno žemupyje, Nemuno mažųjų intakų pabaseinyje“ 2020 metais atlikti melioracijos darbai Benininkų, Stoniškių, Šilgalių, Natkiškių, Kentrių kaimiškose vietovėse.

**Institucinės globos pertvarka.** Įgyvendinant institucinės globos pertvarką, Pagėgių savivaldybė, kaip ir visos šalies savivaldybės, yra įpareigotos institucinius vaikų globos namus pakeisti į bendruomeninius vaikų globos namus, kurie būtų panašūs į šeimos aplinką ir skirti vienai vaikų šeimynai gyventi, kuriuose vaikai, patys tvarkydamiesi, įgytų socialinių įgūdžių bei savarankiškumo.

2020 m. vasario 24 d. Pagėgių savivaldybėje lankėsi ir su Savivaldybės meru Vaidu Bendaravičiumi bei kitais atstovais susitiko LR socialinės apsaugos ir darbo ministerijos Socialinės politikos grupės patarėja D. Buivydaitė–Garbštienė, LR Seimo nariai R. Juška, T. Tomilinas, A. S. Nausėda, ES nario Bronio Ropės padėjėja J. Vaitiekiene, Pertvarkos procesų ekspertė Tauragės regionui M. Janavičienė, Pagėgių savivaldybės tarybos narys R. Kelneris, Kelmės rajono savivaldybės tarybos narys V. Barkauskas, Lietuvos valstiečių ir žaliųjų sąjungos Pagėgių skyriaus

pirmininkas P. Ubartas. Susitikimo metu kalbėta apie institucinės globos pertvarkos prioritetus, aptarti kiti svarbūs institucinės globos pertvarkos klausimai.

**27 pav. Susitikimo akimirka**

Pagėgių savivaldybei reikalingi trys bendruomeniniai vaikų globos namai, kuriuose apsigyventų trys šeimynos po 8-9 vaikus. Tokie namai jau įrengti Mažaičių k., Stoniškių sen. Name yra kambariai vaikams, erdvi svetainė su virtuvės ir poilsio zonomis, du sanitarinių mazgų kambariai. Namo šildymo sistema – oras/vanduo.

**28 pav. Bendruomeniniai vaikų globos namai Mažaičiuose**

Taip pat remontuojamos buvusios Pagėgių socialinių paslaugų centro patalpos, kuriose įsikurs nauji bendruomeniniai namai. Patalpos bus pritaikytos gyventi 8 vaikų šeimynai, numatyti vaikų miegamieji kambariai, poilsio kambarys, virtuvė, valgomasis, sanitarinių mazgų kambariai.

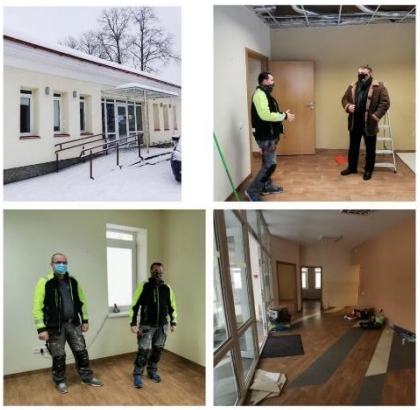

**29 pav. Susitikimo su darbuotojais akimirka**

**Pagėgių savivaldybės mokyklų tinklo pertvarka.** Įgyvendinant Pagėgių savivaldybės bendrojo ugdymo mokyklų tinklo pertvarką (2016 m. balandžio 28 d. Pagėgių savivaldybės tarybos sprendimas Nr. T-93) 2020 m. rugpjūčio 31 d. Piktupėnų pagrindinė mokykla ir Pagėgių pradinė mokykla prijungtos prie Pagėgių Algimanto Mackaus gimnazijos.

2019 m. Piktupėnų pagrindinėje mokykloje mokėsi 53 mokiniai, dirbo 16 mokytojų. Kasmet mažėjantis mokinių skaičius buvo pagrindinė mokyklos prijungimo prie gimnazijos priežastis. 2019 m. Pagėgių pradinę mokyklą lankė 124 mokiniai, joje dirbo 10 pedagogų. Įvykdžius mokyklų pertvarką, Švietimo, mokslo ir sporto ministerija skirs papildomų mokymosi lėšų mokykloms.

**30 pav. Susitikimo su Piktupėnų pagrindinės mokyklos bendruomene akimirkos**

**Išspręsta vaikų darželio poreikio problema.** Atsižvelgus į savivaldybės gyventojų poreikį dėl darželio, 2020 rugsėjo mėn. Pagėgių lopšelio-darželio patalpose įrengta nauja darželio grupė, užsakyti nauji baldai. Taip pat įrengti kabinetai darželio administracijai. Įkūrus papildomą grupę, dar 20-iai savivaldybėje gyvenančių vaikų atsirado galimybė lankyti darželį. Taip pat išspręsta vaikų darželio poreikio problema, eilių lankyti darželį nebeliko.

**Pagėgių savivaldybės Socialinių paslaugų centro ir Vaiko globos centro reorganizacija.** Siekiant sumažinti biudžetinių įstaigų skaičių savivaldybėje ir optimizuoti socialines paslaugas teikiančių įstaigų tinklą priimtas sprendimas reorganizuoti Pagėgių savivaldybės Socialinių paslaugų centrą prijungiant prie Pagėgių savivaldybės vaiko globos centro. Tokiu būdu po reorganizacijos įregistruotas Pagėgių savivaldybės šeimos gerovės centras užtikrins racionalų socialinėms paslaugoms teikti skirtų materialinių ir finansinių išteklių panaudojimą bei kokybiškų socialinių paslaugų Pagėgių savivaldybės gyventojams teikimą.

**Pritarta deryboms dėl UAB „Pagėgių komunalinis ūkis“ reorganizavimo.** Bendradarbiaujant su Tauragės rajono savivaldybe buvo pritarta vykdyti derybas su Tauragės rajono savivaldybės atstovais dėl geriamojo vandens tiekimo ir nuotekų tvarkymo paslaugas teikiančių uždarųjų akcinių bendrovių – UAB „Pagėgių komunalinis ūkis“ ir UAB „Tauragės vandenys“ reorganizavimo. Jeigu derybų metu bus priimtas teigiamas sprendimas, šias paslaugas Tauragės rajono ir Pagėgių savivaldybėse vykdytų viena uždaroji akcinė bendrovė. Tokiu būdu tikimasi didesnio veiklos efektyvumo, paslaugų prieinamumo, geresnės paslaugų kainos ir kokybės.

**Suprojektuotos ir pastatytos fotovoltinės saulės elektrinės.** Įgyvendinant atsinaujinančių energijos šaltinių (fotovoltinės elektrinės) diegimo projektus ant Pagėgių pirminės sveikatos priežiūros centro (PSPC) pastato stogo ir Pagėgių kultūros centro pastato stogo

suprojektuotos ir pastatytos fotovoltinė saulės elektrinės. Tikimasi mažinti taršą, daugiau naudoti atsinaujinančius išteklius, sumažinti elektros sąnauda ir jų kainą.

**Tarybos posėdžių salės atnaujinimo darbai.** Įgyvendinant projektą „Elektroninė demokratija − sąlyga efektyviam Pagėgių ir Sovetsko vietos valdžios institucijų ir piliečių dialogui“ atnaujinta Tarybos posėdžių salė ir Tarybos sekretoriaus kabinetas (atliktas remontas, nupirkti nauji baldai, šviestuvai, užuolaidos, televizoriai, nešiojamieji kompiuteriai, taip pat įdiegta elektroninė balsavimo-diskusijų sistema). Remonto bei atnaujinimo darbai iš dalies finansuojami Europos sąjungos lėšomis (iš 2014-2020 Lietuva-Rusija bendradarbiavimo per sieną programos projekto) ir Pagėgių savivaldybės biudžeto lėšomis.

**31 pav. Tarybos posėdžių salė prieš ir po remonto**

**Slaugos padalinio įrangos atnaujinimas.** Įgyvendinant projektą „Pasienio regiono partnerystės stiprinimas senėjimo ir socialinių paslaugų srityse“ atnaujinta slaugos padalinio įranga, kuri pagerino sveikatos priežiūros paslaugų teikimą vyresnio amžiaus žmonėms savivaldybėje. Projekto lėšomis buvo įsigyta įvairi medicininė ir reabilitacinė įranga (funkcinės lovos, čiužiniai pragulų profilaktikai, ramentai, vaikštynės, neįgaliojo vežimėliai, širmos, EKG aparatas, masažo terapinis stalas ir kt.), taip pat atnaujintos buities priemonės (lėkštės, įrankiai, patalynės užvalkalai). Taip pat buvo įsigytas automobilis (Renault Traffic), skirtas neįgaliųjų ir palaikomojo gydymo ligonių pervežimui ir pavežėjimui, kuriame įmontuotas specialus takelis neįgaliojo vežimėliui užvažiuoti, neįgaliųjų tvirtinimo vieta automobilyje su vežimėlio tvirtinimo ir žmogaus saugos diržais bei automobilyje montuojami neštuvai, skirti gulinčio ligonio pervežimui. Automobilis perduotas Pagėgių palaikomojo gydymo slaugos ir senelių globos namams.

**Investicijų poreikis ir investuotojų paieška.** Į Pagėgių savivaldybę atėjo naujas investuotojas – UAB „Renerga“, kuriai pavaldi įmonė UAB „LT Energija“, plėtojanti naują vėjo jėgainių parką mūsų krašte.

Septynios Pagėgių krašto bendruomenės (Pagėgių, Natkiškių, Kentrių, Piktupėnų, Vilkyškių, Lumpėnų „Strazdas“, Lumpėnų kaimo bendruomenė) pasirašė paramos sutartis. Paramos sumos skirtingos, jos priklauso nuo to, kiek kurioje bendruomenėje bus eksploatuojama vėjo jėgainių. Parama organizacijas pasieks tik pradėjus statyti vėjo jėgaines ir tęsis iki tol, kol bus eksploatuojamos jėgainės, t.y. apie trisdešimt metų. Be minėtos paramos bendruomenėms investuotojai Pagėgių savivaldybėje ketina pastatyti vieną aukščiausių ir moderniausių Lietuvoje apžvalgos bokštą.

**Parengtas techninis modernios Pagėgių autobusų stoties projektas.** Įgyvendinant funkcinės zonos TAURAGĖ+ plėtros strategiją numatyta Pagėgiuose įrengti modernią autobusų stotį. Stotis bus įrengta dabartiniame stoties paviljone, kuris yra įregistruotas ir nuosavybės teise priklauso Pagėgių savivaldybei. Stoties projektas jau yra paruoštas, šiuo metu yra atliekami sklypo formavimo darbai. Naujos stoties teritorijoje planuojama įrengti elektros įkrovimo terminalus.

Šiuolaikiškoje stotyje planuojama įdiegti elektroninio bilieto sistemą, įrengti elektroninius informacinius stendus.

**Sprendžiamas klausimas dėl baigiamųjų baseino darbų.** Dar 2016 metais Pagėgių savivaldybės tarybai nutarus rekonstruoti Pagėgių pradinės mokyklos pastatą, esantį Vilniaus gatvėje, pastatant priestatą ir jame įrengiant baseiną bei sporto ir reabilitacijos patalpas, visi statybos ir rekonstravimo darbai užsitęsė. Po Savivaldybių rinkimų (2019 m. spalio ir gruodžio mėn.) susitikimo su UAB „Lyderio grupė“ atstovais paaiškėjo, kad darbai nevyksta, todėl 2019 m. gruodžio mėn. sutartis nutraukta dėl rangovo kaltės. Šiuo metu vyksta įvykdytų ir likutinių darbų vertinimo procedūra, po kurios bus skelbiamas naujas konkursas baseino statybos baigiamiesiems darbams atlikti. Yra numatytos lėšos 2021 m. biudžete, todėl tikimasi rasti rangovą ir užbaigti baseino statybos darbus šių metų eigoje.

## 2.3. COVID-19 LIGOS (KORONAVIRUSO INFEKCIJOS) VALDYMAS SAVIVALDYBĖJE

Praėjusiais metais netikėtai užklupusi koronaviruso pandemija visiems tapo iššūkiu ir privertė imtis naujų priemonių sunkumams įveikti. Pagėgių savivaldybė laiku ėmėsi visų reikiamų priemonių šiam virusui suvaldyti. Pagėgių savivaldybėje, vienoje iš pirmųjų, buvo numatyti ir paskelbti tam tikri ribojimai renginiams, numatytas ribotas renginių dalyvių skaičius, buvo reikalaujama laikytis saugaus atstumo, dėvėti apsauginės veido kaukes.

Darbuotojai, negalintys išvengti rizikos (medikai, švietimo įstaigų darbuotojai, socialines paslaugas teikiantys darbuotojai ir kiti specialistai) buvo aprūpinti asmens apsaugos priemonėmis. Pagėgių savivaldybės įstaigoms buvo dalinamos medicininės kaukės, apsauginės pirštinės, dezinfekcinės priemonės rankoms ir dezinfekcinės priemonės paviršių valymui.

**32 pav. Įsteigtas mobilus tyrimų punktas Pagėgiuose**

VšĮ „Pagėgių pirminės sveikatos priežiūros centras“ skirta 4600 Eur iš Pagėgių savivaldybės administracijos socialinės paramos įgyvendinimo ir sveikatos priežiūros programos „Sveikos ir saugios aplinkos užtikrinimas“ įstaigos darbuotojų skatinimui, funkcijų ir uždavinių įgyvendinimui, susijusiam su karantino įvedimu užtikrinti.

I-ame etape nuo COVID-19 ligos paskiepyti savivaldybės asmens sveikatos priežiūros įstaigų darbuotojai, tiesiogiai dirbantys su sergančiais koronaviruso infekcija, Pagėgių palaikomojo gydymo, slaugos ir senelių globos namų pacientai/gyventojai ir darbuotojai, Vaiko globos centro darbuotojai bei socialines paslaugas asmenų namuose teikiantys darbuotojai.

Vyksta nuolatinis bendradarbiavimas su visuomenės sveikatos centru, policijos atstovais, kartu yra vykdomi tiksliniai patikrinimai ir pan.

Viešojoje erdvėje pradėta teikti informacija apie COVID-19 ligos valdymą, reikalavimus, operatyviai suburtas operacijų centras, paskelbtos sritys dėl paslaugų teikimo savivaldybės gyventojams, grįžtantiems iš užsienio, ir ligoniams (pavežimas, apgyvendinimas ir kt.).

| DETALŪS METADUOMENYS | |
|---|---|
| **Dokumento sudarytojas (-ai)** | Pagėgių savivaldybės taryba TAIS, Vilniaus g. 9, Pagėgiai |
| **Dokumento pavadinimas (antraštė)** | Dėl Pagėgių savivaldybės tarybos ir mero 2020 metų veiklos ataskaitai |
| **Dokumento registracijos data ir numeris** | 2021-04-29 Nr. T-79 |
| **Dokumento registracijos data ir numeris** | 2021-04-29 Nr. 2021-09110 |
| **Dokumento gavimo data ir dokumento gavimo registracijos numeris** | 2021-04-29 Nr. 192646 |
| **Dokumento specifikacijos identifikavimo žymuo** | ADOC-V1.0 |
| **Parašo paskirtis** | Pasirašymas |
| **Parašą sukūrusio asmens vardas, pavardė ir pareigos** | Vaidas Bendaravičius, Meras |
| **Sertifikatas išduotas** | VAIDAS,BENDARAVIČIUS |
| **Parašo sukūrimo data ir laikas** | 2021-04-29 15:36:20 |
| **Parašo formatas** | XAdES-C |
| **Laiko žymoje nurodytas laikas** | 2021-04-29 15:37:16 |
| **Informacija apie sertifikavimo paslaugų teikėją** | EID-SK 2016, AS Sertifitseerimiskeskus EE |
| **Sertifikato galiojimo laikas** | 2020-06-12 - 2025-06-11 |
| **Informacija apie būdus, naudotus metaduomenų vientisumui užtikrinti** | "Gauto dokumento registravimas" paskirties metaduomenų vientisumas užtikrintas naudojant "RCSC IssuingCA, VI Registru centras - i.k. 124110246 LT" išduotą sertifikatą "Lietuvos Respublikos Seimo kanceliarija, Lietuvos Respublikos Seimo kanceliarija, į.k.188605295 LT", sertifikatas galioja nuo 2019-03-06 iki 2022-03-05<br>"Registravimas" paskirties metaduomenų vientisumas užtikrintas naudojant "RCSC IssuingCA, VI Registru centras - i.k. 124110246 LT" išduotą sertifikatą "Lietuvos Respublikos Seimo kanceliarija, Lietuvos Respublikos Seimo kanceliarija, į.k.188605295 LT", sertifikatas galioja nuo 2019-03-06 iki 2022-03-05 |
| **Pagrindinio dokumento priedų skaičius** | - |
| **Pagrindinio dokumento pridedamų dokumentų skaičius** | - |
| **Programinės įrangos, kuria naudojantis sudarytas elektroninis dokumentas, pavadinimas** | eSeimas. Teisės aktų informacinė sistema (TAIS), versija 1.2.91 |
| **Informacija apie elektroninio dokumento ir elektroninio (-ių) parašo (-ų) tikrinimą (tikrinimo data)** | Atitinka specifikacijos keliamus reikalavimus.<br>Visi dokumente esantys elektroniniai parašai galioja (2021-05-01) |
| **Paieškos nuoroda** | https://www.e-tar.lt/portal/lt/legalAct/d97eb190a8e811ebbcbbc2971cdac3cb |
| **Papildomi metaduomenys** | Nuorašą suformavo 2021-05-01 02:18:18 TAR |